晶報

社址上海望平街 電話九三四二八

今日一張零售大洋二分八釐

第二千零三十四號

【本報已於去年九月二日呈請登記】

□中華郵政特准掛號立券之報紙□ 每日發行增刊新聞紙類

定報價格

本埠訂閱中國境內全年四元半年二元【紀念期內特價三元半年二元】二角每月四角日本同外國 各埠加倍均作大洋計算郵費 惠郵票在內郵票加一 分館訂購每月六角餘詳

廣告刊例

【特別】報頭兩旁及上報橫條價目【普通】每格計十五字高十九字寬每期一律洋六元半格起碼如指定地位另加【新聞中縫】每格計三十字高十字寬每期洋八元【封面中縫】分格與新聞中縫同每期洋五元

長篇小說 烟霧花都 （劉恨我著）

□二百二十二□

第二十二回 飛去花符墜歡再拾 換來香吻覆水重收

小周興的收了、新月道、時候不早、我要走了、小周道、早咧、爲什麼這般要緊呢、醬油瓶在旁插口道、莫非生意上有白板等着嗎、新月道、呸、我是沒有什麼白板不白板、你們不相信、請過去看看明白、醬油瓶道、好、走罷、小周興的站起身來 一看柳南鳳却惆惆的、躺在鋪床上不響、新月便過來道、小柳、一起到我生意上坐一歇罷 柳南鳳道 不 我還有些事、新月道、你又瞎說了、現在這時候、還有什麼事啊、莫非我的地方齷齪些、恐怕弄髒了你的衣服嗎、柳南鳳道、那是笑話！、小周和醬油瓶見柳南鳳不肯同去、也走過來勸駕柳南鳳不好推辭 便給他們拖起來、蜂擁着一起到民和裏、在新月的房間裏、可是那娘姨和大姐們 一看他們來了 連忙慇懃週到 一呼百諾新月施展了纏綿的手段、可憐小周是初出茅廬、在堂子裏白相 怎樣不受寵若驚 倒有些過意不去 新月又繼續要求他請客 小周居然一口答應下來、說定了禮拜三晚上了、經過口頭談判的解決、 新月幾高高興興地、發發嗲 給得小周死心塌地 柳南鳳在旁看了、知道他着了迷、又不便當面去攔阻他 祇得坐不定的要走、小周委實沒有辦法、便跟着他們倆出來、還有些戀戀不捨的模樣、一路上走、一路還埋怨着、柳南鳳道、小周、你先前極力請我焚過鬼符 現在你自已却着魔了、爲什麼又答應了禮拜三晚請客例、小周笑嘻嘻的道、我最怕難爲情、而且老四待我又不錯、所以請一趟客、也還值得的、柳南鳳道 那末 我可不負責任了、醬油瓶道 你和老四又沒有道理的、不是先吃稜蹉鈔、委實弗是生意經、小周道、哦、原來如此、怪不得你介紹給我、連堂唱也不肯轉哩、

晶報售書部啓事

本報自三月三日十四週年紀念日起特設售書部專售各項新書小說及雜誌等刊物茲將最新書目及售價列後

王正廷近言錄 實價大洋一元 四角

萬玉祥日記 民國九年至十三年之一 分二冊 一冊實價洋一元零八分 二角八角

寰球視察記 孟壽椿先生著 一九三二年 每冊售洋七角

萬玉祥軍事要電彙編 第一二三四編 每冊售洋五角

長城血戰記 宋哲元部二十九軍 (附戰事寫真圖百餘幅) 每冊售洋五角

旅行誌 (第七卷第五號) 三角

□畢倚虹作 黑暗上海 六冊 四元

□徽六山房作 九尾龜 十二冊 七元二角

□包天笑作 井小說 一元 黑暗燈 八角 蘇寧小傳 一元

降城蕭瑟 四角 未來世界 四角 犧牲 四角 碧海情波記 二角

□李涵秋作 瀾秋筆記 二冊 一元二角 雌雄影 四角 琵琶怨 二角

雙鵑血 五角 瑤瑟夫人 三角 □程冷血作 俠客談 四角 □秋鷹作 俠義衛 四角 □顧明笑作 紅顏薄命小像 六角

□張丹斧作 女拆白黨 三角 □葉楚傖作 新小說 八角 □沈泊塵作 百美圖 一元二角

□函購加郵費及內 □掛號一角三分

大上海大戲院

西藏路南京路北 電話九三三二二

今天開映三點 五點半 (日場) 九點一刻 (夜場)

特別加映早場十一時一次

選映福斯公司超特鉅製

麗琳哈蕙 劉亞理斯

兩大台柱合作非常大貢獻

女性的追逐

是小姐受愛情洗禮的聖經 是少女去龍絡男性的講義

四明儲蓄會

本會爲培養國家財源提倡公衆節儉起見特呈請財政部設立辦理左列各種儲金

計分 長期儲金 分期儲金 教育儲金 定期儲金 活期儲金 婚嫁儲金 養老儲金

會址 上海南京路百九十三號 電話 經理室九二三六二 營業室九〇〇六七

保管公益款項 年期至少一年以上息分每月每半年或每一年一支

儲戶保障 △各種定期儲金利率隨時另議▽ (一)本會各種儲金由會長經理負無限責任(二)本會會計師查核簿冊提交四明銀行保存(三)決算由四明銀行監察人及會計師審核簽署呈報財政部並公告之 △各種儲金備有詳章承索即寄▽

百樂門大飯店 不日開幕

後來居上

遠東獨霸的大舞廳 建築富麗偉大 設備摩登精緻

地點優雅 佈置精美 宴樂陶情 呼喚靈便 名歌艷舞 人間化仙

開幕 聖誕 新年 即日起皆可定座 請向經理室接洽 電話三〇〇五三

開幕晚宴每客七元(連門票) 門票每位三元 聖誕晚宴每客十五元(連門票) 門票每位五元 新年晚宴每客十五元(連門票) 門票每位五元

□本舞廳最合喜慶宴會之用租金免收

□愚園路極斯斐爾路轉角□

天蟾舞臺

新排二十二年權威作空前好戲

八仙得道

准十二月十三號夕初次公演

□十大特色□

(一)大螺螄身長六七尺 (二)指迷途鐵拐看前生 (三)打廟宇蛟龍欺蝙蝠 (四)抱不平鐵拐追花轎 (五)鬧新房巧扮新娘子 (六)張果老法場受大刑 (七)小張蛟遁入螺殼 (八)救孝子大象上舞台 (九)用幻術指點張果老 (十)螺螄殼內做道場

舞台初見 能伸能縮 科學作用 當場現出 巨大蝙蝠 蛟龍爭鬥 洋場小道 來柱行人 變化迅速 新娘不見 衆仙來教 利用光學 小小螺壳 欲知究竟 一只大象 能鋪做戲 酒色財氣 光怪陸離 不惜工本 偉畜偉大

本台首側 亞春如能 電備處楚 禍詩聲際 飛舞空媒 廊宇畫里 深有影輪 懸懸如妙 手林巧拐 帶成鐵雲 絕霧麗點 玄妙奇人 能藏大[illegible] 看從白演 登台表人 又能教全 色色俱門 五花入場 果然袁看 不能不看

中國通藝館 廣告

書畫金石展覽會

本館新承南北收藏大家委託將所藏宋元明清精品書畫舊拓碑帖宋元明清舊刻舊鈔書籍數千種以及磁銅玉石古硯古墨等自即日起至十八日止陳列展覽定價異常低廉好古諸公請即惠臨三馬路廣西路口西首第二家本館選購爲幸 電話九〇〇五六

贈送熱水袋

本行自開幕以來乃承各界熱烈惠顧營業蒸蒸日上儲蓄戶額亦日見增多茲爲一本初衷竭誠爲社會服務外特備贈品藉酬盛意贈品辦法茲列於后

各種定期存款 各種活期存款 滿洋一百元者永逸儲金每月存洋五元者均贈廣東兄弟公司出品精美熱水袋一只 凡存洋念元以上者贈國貨皮夾一只或精美熱水袋一只 大號熱水袋 多則類推

上海五華實業信託銀行儲蓄部啓 地址寧波路一三〇號 電話第一一六四〇號

國產特效治淋新藥

清濁便

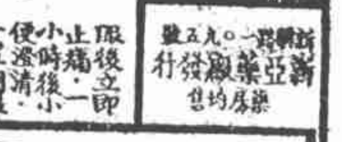

服後立即止痛 一小時後小便澄清 一星期後全癒斷根 化驗·易·不傷腸胃·不礙衛生·有·

總發行 新亞藥廠 一〇五號 各藥房均售

席時泰醫師

日本醫科大學醫學士 前政府工部分署醫官

統治內外各科

診所 勞合路席時泰醫院 上午九時至三時(星期五下午停) 電話九〇二五二

分診所 三馬路中法大藥房 下午五時至七時(星期停) 電話九二一〇七

各大藥房均有出售

食量減原鋭因

胃腸之間有積食 於是大便乃阻塞 因之氣不通順腹內隱痛初則食量鋭減繼則疾病隨生惟有及早服此胃鑰片汁 消食通便百病咸除

上海四馬路 中西藥房發行

全球第一白濁神藥 (老牌)

法國

山得爾亨利白濁丸

謹防影射

全世界各埠藥房均有出售

總經理 上海江西路十號

久咳易成癆

多咳則傷肺日久易成癆因癆而致命者不可勝數惟查治癆必愈之藥現今外國醫藥先進尚無發明現經唐拾義醫師發明之久咳丸經驗數十年服後直接有肅咳除痰之力關節有保肺防癆之功能社會公認確實根本治咳之特效劑患咳諸君一試便知 每瓶一元二角 上海廣西路角 父子大藥廠 世界各埠 均有經售

各瘡毒

百樂膏

百樂膏治久年爛腿腳濕瘡疥膿瘡黃水瘡小兒胎毒熱癤傷破爛等症操之立愈 生新小盒二角半 大盒六角另洗瘡藥粉二角半 本報金君及申報對面九元圖書店代售

三 土耳其浴室 多

冬季大減價 一月

蒸汽沐浴 擦背按摩 四種祇收 壹元

霞飛路巴黎大戲院對面 五三七

本醫生開設診所於上海三馬路大舞台對面二百三十二號門牌已經有年專治新久五淋白濁每日上午十時至十二時下午二時至六時親自應診並無在外分設診所希患者注意以免受欺特此聲明

德國 三〇〇 白濁丸

各大公司各大藥房均有出售

勿論急性慢性五淋白濁一盒斷根婦女白帶見奇功

總經理 上海福州路九號 元昌行

惟安勸女士按摩

倘君覺得精神不爽之時。可以強身。本院聘有按摩用以活血強筋。備有各種浴室。並設各種電機。名

地址 禮查路三號 (禮查飯店後面)

德興按摩浴室

大減價 廿一天每位大洋一元

西洋女子手術高妙精於按摩 汽水浴有電機按摩 中國女子有年輕美麗助手數名服務週到請來一試包君滿意

卡德路愛文義路口 (七百〇八號)

最優等的西人按摩浴室

聘有年輕美麗法國女子及中國女子服務室內佈置衛生清潔招待周到主人MRS. Lusen歡迎各界惠臨 地址靶子路一七五號(靜安寺對面) 請注意我們的門牌是本

程謙律師

事務所狄思威路浙興里 電話六四〇〇一號

華安公司股票出讓

殷實穩安

華安水火保險公司、創自前清、垂三十年、按年付息一分、至少八厘、從未愆期、洵爲殷實穩妥之投資事業、茲有股票銀圓七百五十元、(原價規銀五百兩、廢兩改元後該公司之新規定)連同二十二年度之利息奉送、八折出讓、機會難得、有意者請與晶報館胡仲和先生接洽、

西洋女子按摩術

茲有西洋年輕美麗女子精於按摩術手術靈巧房間寬大新近油漆內部清潔衛生保君滿意凡覺精神不振可來一試 □霞飛路六百〇六號榮業里內十四號洋房樓下

老牌 三蛇上市

驅風去濕 補身大王

上海東七浦路 蓬萊閣啓

□蘇聯醫學界大發明 塔斯社十一日莫斯科電云麥希尼可夫微生物學研究所齊爾伯教授已有一種在醫學上萬分重要之發明、齊氏於舉世科學家嘗試三十五年俱告失敗以後、竟發明一種人工培養傷寒細菌之方法、據齊氏自稱該研究所現正繼續製一種預防傷寒血清、此項血清之製造因有上述方法之發明、遂有可能齊氏之成功引起國外熱烈之興趣 多數歐美科學家正訊問此項成功之詳情云

費用初試凌霄筆 （無用客）

存金藪月旦公之風流韻事、不見報章者、已數月、外間疑凝公淡焉處之矣、實則不爾也、公自逐莊女而未得志 居常不歡、繼乃自解曰、天下多美婦人 於是轉移目光於其他於藪畔得一筆女 豐資風韻、備極冶妙、公見而動容、乃稱總管處缺一打字員 羅致幕下 顧筆女實不嫻筆以公命 只得勉習、見公來、當報殷頻、賦錫益增、公則目瞪口呆、非習二十分鐘不去、人喻公爲獃鵬 而爲自以爲畫眉之趣不是過云、

□蘇家孫子飲君夫婦、在蘇家朱家圍、辦一曼蘇雞場、飼雞之法、殊有筆酣墨飽之妙 母雞生蛋、因係洋種、蛋五而鮮、母鷄足上 各懸號牌所生蛋各印母鷄之號、凡不良者、則改良其母鷄、蛋每打只收牛元、廉矣、(吃客自蘇寄)

□逸社票房、成立十載、在票房中有相當地位、今值十周紀念、爰於二十四日、假座湖社舉行彩排以資慶祝、

□張丹斧鬻書潤例□

楹聯 四尺四元、每加一尺加一元、屏幅 每幅四尺二元、每加一尺加牛元、書扇三元、名刺三元、冊頁 方冊三元、磨墨費加一成、潤資先惠、收件處本報各大書紙莊及白克路傳是齋書店均代收件外埠郵票通用

清香雋永　煙中鐵軍　金字塔香煙　中國福新公司出品

袖章宣傳

(翁再)

前清光宣間、維新黨提倡放脚、便有人組織天足會、會員須胸佩五朵斑斕之徽章、偶有半大脚着革履行八字步于闤市者、人覩其徽章、亦靡不肅然起敬、實則俯窺其脚、即已了然、徽章反覺贅疣耳、辜鴻銘先生之流、雖有小脚癖、却亦不敢公然提倡、一般青年、與談婚姻、也遂列大脚爲條件之一、纏足錮習、居然一旦革除、未始非以婚姻去就、爭得來的、此次魯省爲革除纏足之風、令男學生佩帶不與纏足女子結婚之徽章、這與鈕花綫小說中妓石國規、若以香閨侍人即禁其婚娶一般、何等直截痛快、但吾以爲這樣宣傳法、樂得擴而充之、男女所佩袖章、皆可將厥省政府凡要宣傳的口號、通同寫上、譬如不與售劣貨之男子或女子結婚、以及不與什麼什麼情形之男女結婚等等、衣袖制度、或彷公衆房子門廊廣告牌式、分爲若干欄、就是想登點商業廣告、亦能應用、倘愛讀本晶者、也來個不讀晶報之男子或女子、即不與他或她結婚、豈非妙不可醬乎哉、萬一袖知不敷、疑即將襯管代一下、亦無甚不可、詩以便之、

袖章權威大、得來小脚一見怕煞哉、萬
一婚永無與結、眞要狂呼其瑰瑰不期
解放自鮮放、摩登誰不善模彷從此長
袖彝郎當再佐之以襯管廣可作報紙
封面願每行橫豎尺寸每日多少錢騷
驗營業品晶幹凸過申新也不難

記者犧牲下之殷同

(倪倪)

北寧路局長殷同、今次因通車問題晉京、向行政院長汪精衞、鐵道部長顧孟餘請示辦法、並條陳繼續談判方針、對客發言、輒謂目下對日外交、多得一分利權、即多收一分實益、否則徒唱高調、貽誤時機、不特失地永不能收回、後事更不堪設想、故通車通郵問題、亟應在不喪權不辱國條件下早謀實現云云、其口吻彷彿黃膺白也、京電傳殷氏於十二日夜車來滬、十三日各報社記者分頭刺探殷氏行蹤、窮一日之力、終無所得、於是相約同交白卷、聞殷氏之弟在滬經商、下榻弟處、故各大旅社均未蒙殷氏惠顧、市府專員王長春與殷頗爲友善、王現寓辣斐德路瀚洲飯店十二號、但已於一星期前赴京、來源既窮、殷氏終被記者所犧牲矣、

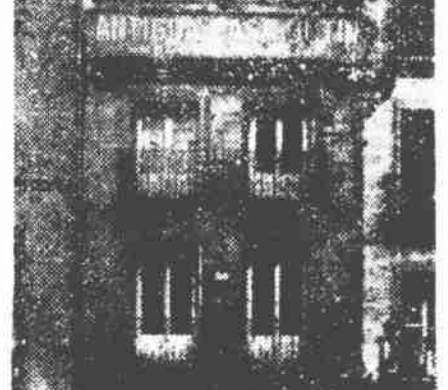

□三百年來之西京館子□

□奇峯兄　六日至西班牙京城馬德里、錢使邀至此三百年之老館小酌、何日與兄吃館、跂予望之、率頤著幅　弟振自馬德里寄十一月九日

蒙古自治中之譚女士

(笑一)

有譚女士者、綏遠人、曾嫁津門某軍官、以其夫久閑、生活維艱、乃隻身走綏遠、住綏遠飯店、値蒙古自治風潮、中央特派某大員、赴蒙宣布德意、亦以綏遠飯店爲駐節之所、一時冠蓋雲集、極爲熱鬧、女士盛壯飾服、炫耀其間、爲某大員所覩、接談之下、相見恨晚、某大員正在需才之際、遂延女士爲入京之賓、女士雖已徐娘、而風韻佳絕、且來自津門、裝束入時、非邊塞之效顰學步者可比、某大員網羅人才、取博大主義、以故破鞋中之金剛、悉入彀中、晉軍將領趙某、於金剛亦皆有緣、報女士乃諷某大員曰、余不惜以諸鞋奉獻、君亦當有適合之回贈、意在女士、而某大員佯若不解、今某大員使節已返、而女士亦飽載回津矣、

川軍人工造成的饑荒

(淵淵)

這幾天、各電影院開映的『鐵板紅淚錄』、道是四川軍事時代的一幕悲劇、中有掠奪民食、勒繳餉捐、凌幾女性等事、觀者幾疑他言過其實、現在却徵實確有其事、川人至今還在這種壓迫痛苦之下、蓋自徐向前進窺川境、劉存厚失守綏定以來、川人已如驚弓之鳥、上月、川東閬中廣安等縣、又報匪警、居民紛紛挈家遷避、不知道共軍可是僞於剿共軍的聲威、竟未光降、居民莫不額手稱慶、但自剿共軍開到後、第一步便將大小居戶的倉廒、一律標封、謂須留充軍食、這時逃者已逃、當然聽其擺佈、即有幾家沒錢逃難的人、知道剿共軍爲着保民衞國而來、應該深明大義、當可自己挨餓、聽他捆載而去、藉收士飽馬騰之效、近已一月、共軍迄未光臨、居戶却已廚灶一空、我有個朋友、川東人、他接到家信、說全家飄流在外、田園幸告無恙、但實際上等於無家可歸、因家中已顆粒無存了、哀茲川人、未遭匪禍、先鬧饑荒、這冤苦將向誰告訴呢、

光祿牌香烟

越吸越愛

分香通及軟木烟頭兩種

時事新報駐京記者滑稽失踪記

(樵)

時事新報駐京記者程起君、生平伉儷甚篤、絕不二色、每日勤苦工作、入夜必歸、其夫人工作於市黨部、亦極勤愼、本月十日晚間九時忽有一蚌埠來之錢姓、到該報事務所訪程、談極久、若甚稔熟然、同事以此人體格強壯、北方口音、且向未在京、頗覺特殊、程君送錢出後、不及半小時、某旅館來電話、請即往、程答稿未完、請等候半小時、但屆時尙有通信社稿未到、程即雇車前往、留話於館、謂一去就來、程去後當夜未回、其夫人於當夜十二時到館探聽、館中即以以上情形告之、僉謂不如等明天再說、大約程在友處打牌亦未可知、第二日午前仍無消息、至下午四時亦尙杳然、程夫人大爲焦灼、到處託人打聽、並電話上海問程來滬否、滬答未來、又有某某友人代向軍警機關及中央黨部組織部特務科打聽、皆謂不悉梗概、是時親友咸集、同業奔走、程夫人痛哭流涕、不知所措、皇遽之間、而程君忽由外施施然來矣、程即自述經過、昨夜會晤之錢君、係蚌埠各報記者、至九點半之電話、係另一滬友劉君、由中央飯店所約、催促甚緊、故予未乘自己包車、僱車而往、及到該飯店、劉已在門外守候、謂汽車已僱好、即夕到湯山一遊、予以需向館中通知、故寫一便條交汽車夫送到事務所、說明同劉到湯山、明日即返、劉不耐、謂另派一人送去、而汽車即夕向湯山出發、途上爲黑、行二小時、始到陶廬小憩、熟知所託送條之人、竟傚洪喬第二、不特未送去、且並電話亦未通知、遂鬧得滿城風雨、此予始料所不及也、言下對友朋及自己夫人頗示抱歉、並即電話上海總館、說明程起並未失蹤、當天電報照常拍發、請勿懸念云、

冒牌良民證之效用

【玄玄】

自閩變後、人民政府對省城居民、均發一種居住證、曰良民證、每證一人、取手續費二元、此係一許錫清者所發明、實則抄襲一二八時、日軍在吾虹口、所發華人居戶得持以出入或搬家之通行證者也、聞發此種良民證、聞亦搜羅得三十餘萬元、且遇開人民大會時、人數寥寥、則輒以査驗良民證或換發新證爲詞、令居民繳驗、居民不察、迨持證而往、則始知被紿、而強充爲到會代表也、日前閩友抵滬、言之鑿鑿云、

蕭老師之盛況

四川蕭老師在滬行道、其男女弟子、以三指穿劍、神布黃表諸妙法、醫人疑難疾病、不知其數、昨過白克路宗教研究社、則三間廣廳、已撤去板壁、通作一間、病者紛至沓來、列班就治、其盛況又非數月前可比、據聞名婦淑女、在社充蕭之弟子、熱心行醫者甚衆、如李玉階夫人包小蝶夫人等、都每天至社、極致忠勤、良可佩焉、

□勘正　昨報「迎張冠蓋」中曹樸連長、連誤植旅、又「香象含春再紀」中所插照片、係含香老五、誤植老九、特此勘正、

□右爲陳調元將軍之公子陳伯權君

□左爲天津商報社長葉庸方君

冠蓋京華

【三七六】

(天笑)

□十九□　銷假以後

他們四人，從這條小弄堂裏進去，便是一個天井。在天井裏，却已見站着許多人，有男，有女，有西裝，有軍裝，有穿長衫的，有僱傭短衣服的，擁擁擠擠的在那裏，大概都是來拆字的。

他們從人叢中擠了進去，只見裏面一排三間的平屋。中間是長窗，也沒有什麼陳設，只是橫七豎八的安放着許多椅子長凳。也擁擁擠擠的坐了許多人。

左右的兩間，是個半牆短窗。西面一間的窗是關了，房門口遮了一個本來是白色，現在已成了褐色的門簾，房門也關閉了。這大概是那位拆字先生的臥房吧？因爲人家常常見他從這個房門裏走出來，而且他拆了一點鐘字後，便要休息一下，也見他常常鑽到那個房間裏去。可見這個房間，一定是他的所謂安樂窩，也就是所謂煙霞窟了。

他的一張桌子，是靠着東面一間屋子的沿窗而設的。他自己面對着那房門，凡是進來的人，他一抬頭，便可以望見。因爲他的桌子靠窗，所以連窗外天井裏，也站着許多人。在他桌子的周圍，更是環繞着有兩三圈人。

蘇州小菜場之糾紛

(微妙)

蘇州因一小菜場事、明起糾紛、至於鬧成小罷市、此中曲折、可略述之、以將來類此之事正多、可以作爲殷鑒也、按蘇州向無所謂小菜場、每日早晨、各菜擔菜攤就其習慣之地方、入市招賣、至午乃散、近以蘇地各處通行人力車、街道放寬、而各處亦設立小菜場、胥門內則在西吏庫新設立一小菜場、令養育巷道前街一帶之菜擔菜攤等、均遷入該小菜場營業、不許再在原址設攤、以致圖融變通、此亦爲正當之辦法、蓋蘇地街道湫窄、而更設有無數菜攤、殊覺不便、且旣有菜場、何不遷入、但菜場例應向各菜戶收費、而此項收費、公家以零星煩瑣、遂招商承包、於是有濮永堃者、以每月七十元認包此小菜場、而彼向各菜戶收費、則每月約可得二百餘元、於是每一齎菜擔、每天收大洋四分、若魚攤肉攤、則須押租三元、月租二元、涼棚費一元、小本營生者、不能承此負擔、相率反對、不但此也、凡菜市與其他之店肆、有連帶之關係、譬如菸圖酒店、南貨醃臘、其而至於茶肆麵舖、逐菜攤時、各店主有令其深藏於店堂內者、而警察入店拘人、遂引起罷市之舉、總之今日無論何事、皆在經濟範圍、往往因細微之端、而釀成重大之變、爲政者不可不深長思之也、

國難宣傳畫展團

(鶴祥)

上海美術專校畢業同學沈逸千等七八、自九一八瀋陽失守、即在滬組織國難宣傳團、一二八滬戰、該團在戰地宣傳、今年一月、由滬出發、至各省縣、舉行國難畫展、於九月間返滬、總計約七月、經過十一省、行程二萬里、現將蒙邊西北展覽會、陳列文廟、任人參觀、原定展覽十日、經各團體要求延期、昨特往文廟參觀、四週掛滿刺激人心之國難畫、中有一張、畫熱察外蒙綏無數兇狠、追咬婦女、據沈君云、第二次又將出發、此次長途宣傳計劃、經過京徐濟津平張大綏陝甘康川宜漢湘廣桂港汕廈福溫滬等三十四埠、十九省、總計二萬九千里、三百六十三日、經費一萬零二百四九元、由中央津貼一部、該團不怕艱苦之奮鬥精神、實爲吾人所敬佩也、

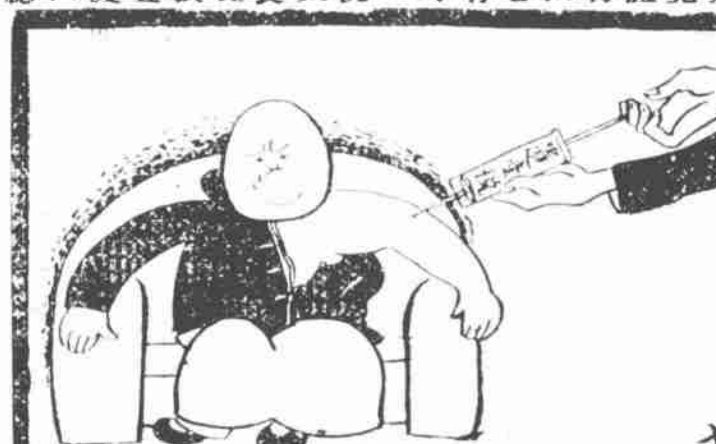

□無妨借血□

錦片前程

【三七五】

恨水

第廿一回　得意已難宜錢如芥拾　聞言渾不似人比花驕

說完了這六個字、默然了許久、然後才道、你說到我家去瞧我老太太、你打算那一天去呢、你先告訴我一聲、我好吩咐廚子做下幾樣好菜、寶珠微笑道、局長不必客氣、我現在也算不定那一天去呢、反正在上台以前、我總是要去給老太太請安的、沒有什麼事了嗎、我可要走了、她一面說着、一面身子向後退、只幾句話的工夫、已經退到了房門口、於是一轉身就走了、年紀輕的姑娘、好吃好穿好玩、那都可以看鬆一步、只是有面子無面子這件事、却是一點也鬆動不得、他們這個振興遊藝會開會的時候、僅有人說着笑話、能上台唱戲、那還不算頭等角色、必須要能消票而又能抓着現錢的人、這才算得頭等角色、

醫界導師

(老白相)

有某醫院焉、素處於社會十紳院董制度威權之下、院內工作、醫務與事務嚴若鴻溝之界、設醫務主任與事務主任各一人、薪相若位相等也、所謂醫務主任、果屬醫界中人、而事務主任者、旣無醫學智識、復不知科學爲何物、僅略識之無、粗知會計之小技耳、其受命於智識相若之院董也、一則曰處理院中職、再則曰監視醫務人員之行動、就任之前、喜形於色、大有十年候補、一朝發放之態、竟遍告其親友、以示其謀才高妙、榮任之日、親友趨賀、絡繹於途、有贈銀盾者、上刻「醫界導師」四字、渠竟受之無愧、置諸辦公室之案頭、以自誇耀、客有見者、不禁拊掌、夫醫界中衆才碩學之士、猶未敢當此、今以一介傖夫、而受之坦然、豈院董諸公、果目之爲醫界導師耶、抑該院醫務人員、有受指導之必要耶、吾不得而知之

壽祝陳律師尊人記

(如是)

陳霆銳律師之尊人紹詩先生、頤養吳門久矣、今年壽政七十、太夫人年六十有九、古人云、人生七十古來稀、因此與陳之友好諸法律家、爲之稱觴祝嘏、聞壽辰係明年一月三日、已由李祖虞徐士浩陸鼎揆諸律師發起公賀壽啓、至其文章、聞爲李祖虞先生手筆、詞句雋雅可誦、有誼同通家、分屬猶子、以佑舞綵之觴、用作添籌之券云云、想屆時姑蘇道上、必有一番盛況也、

遊雲岡者須知

(笑一)

雲岡石佛、爲吾國偉大之雕刻、中外人士前往參觀者絡繹不絕、近年駐軍該地者、爲晉軍名將天水氏、氏雄愾爽直、喜人恭維、在雲岡築有別墅、頗極富麗、是處距城市較遠、且山路崎嶇難行、凡游雲岡者、下車後、必先往司令部投謁、當面略致奉承語、氏心喜、乃以居停自任、舉凡一切代步止宿、飲食起居、皆有人代爲照料、如前者伍朝樞之遊、氏且以酒席送至車上、復親送至綏遠而止、倘不知此中奧竅、下車逕去遊覽、經偵者報告於氏、不但游時、受跋涉凍餒之苦、迴至車站、復受種種檢査留難、甚且施以侮辱、怒其目中無己也、聞石佛一頭顱、價値逾萬、自蔡孑民呈請保護後、現已爲整個之劉取、不復再爲截頭工作、倘能以全身作海外遊、蔡氏實不爲無功也、

夾縫新聞

(穎削)

新聞報載「李擇一訪日歸來」二篇天津特約通信、大書「徵聞華北親日派、近由李擇一代表赴日赴僞(國)活動結果、頗有一種潛勢力醞釀、對於最近行將歸國之某要人、有取瑟而歌之意」諸語、辭雖閃爍未盡所言、而其巨膽敢言、亦有足多者、而一般酷好音樂者、敬首傾耳、貿徹全神、亟欲聆此雅奏、固大有人在也、十二日電通社電有「…張學良歸國後爲東北軍首領、或任某項要職、其入華北、殆爲確定之事、…不啻於好轉之中日關係、投一暗影、日本當局、非常重視」一則、此一闋前部曲、歌來眞鏗鏘悅耳、有聲有色、日人向以在幕後牽線、戲弄傀儡爲拿手、着番詎知亦被當作琴瑟、歌彈一回、殊出意表、有人云、孟光接「梁鴻案」、琴瑟久已調和、然則此舉殆又意中事耳

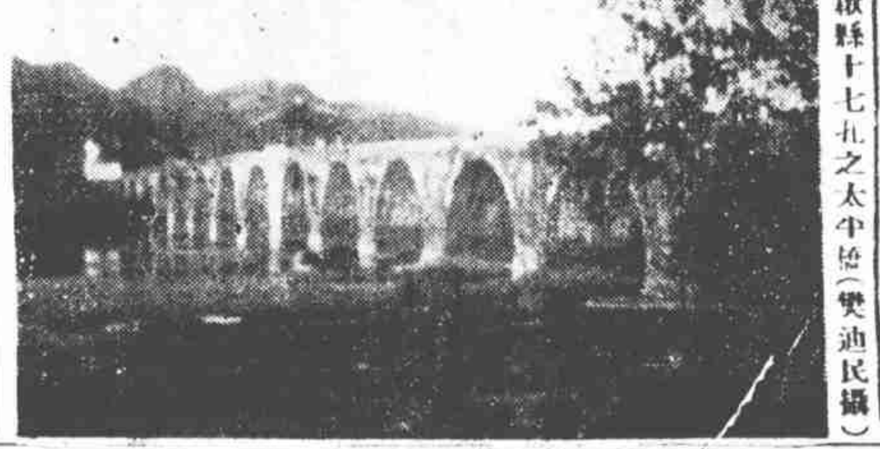

□歙縣十七孔之太平橋(樊迪民攝)

瑚第流年得盛稱

(凍蠅)

天津商報社長葉庸方君、此次因有要務南來、葉素廣交遊、往訪者之衆、戶限幾穿、有同鄉之盛喬生君者、現供職上海通商銀行、其尊人雖逝世已十餘年、但於滬銀錢界早垂聲譽、蓋即曾任交通銀行行長及一度任銀行公會會長之盛竹書先生也、盛君當其尊人在日、即喜研子平術、近來造詣益邃、每爲人評八字、幾言無不中、某日、盛爲名妓億琴家主政謝第老九批判終身流年、依九所報、今年二十九歲、生自遜清光緒三十一年十二月廿六日辰時、其八字爲乙巳己丑甲子戊辰、九言時、且云現正負債數萬金、不知何年月日、纔交好運、盛謂自五歲至十六、始交金官運、若月逢辛卯、必遇貴人爲之梳攏、宜無法嫁娶、是年一月、果得辛卯、九聞言、心實訝之、且歎稱曰、然哉然哉、盛又云汝今年廿九矣、至後年册一、正交眼運、區區數萬之債、夫何足道、屆時貴人來迎、或負數十萬金、吉人天相、且亦不啻一哂、斯蓋注定、不可強也、九聞而欣謝、惟盛君究精命理、與其他市上牟利者異趣、故樂爲一記云、

瞽者善聽

(下)

(走火)

董士錫、淸武進人、字晉卿、一字損甫、嘉慶副貢、精虞氏易、兼通壬遁之學、著有遁甲因是錄、齊物論齋集、其手稿三種、不見傳本、想尙未刊行也、余藏之董氏手稿、每半葉八行、每行二十三字、塗改之處極多、有用朱筆者、亦有用墨筆者、卷首護葉有焦循手跋云「嘉慶戊辰四月、江都焦循借錄一過」、下鈐「焦循手錄」四字白文長方印、